



## Installazione GSL

## Indice

Indice .....	2
Installazione del programma .....	3
Licenza d'uso del software .....	3
Requisiti minimi postazione lavoro .....	3
Requisiti minimi server .....	4
Tipologie di installazione .....	4
Installazione mono utenza .....	4
Installazione di rete .....	15
Installazione lato server .....	15
Installazione lato client .....	20
Accesso al programma .....	22

## Installazione del programma

### Licenza d'uso del software

Le condizioni di utilizzo del software sono indicate in fase di installazione.

### Requisiti minimi postazione lavoro

#### **Sistema Operativo:**

- MS Windows XP SP2
- MS Windows Vista
- MS Windows 2003
- MS Windows 2008
- MS Windows 7
- MS Windows 8

Per tutti i Sistemi Operativi è consigliata la versione a 32bit ed è sconsigliata la versione Starter o Home.

#### **Specifiche Tecniche:**

- Schermo 1024x768
- Spazio disco 1Gb
- RAM 1Gb o maggiore
- Java Runtime Environment 1.6.29 o successive, a 32bit di Oracle.
  
- **Per la Videoscrittura:**
  - Microsoft Office 2000 o successivo installato
  - Open Office 2.2 o successivo installato
- **Per la corretta visualizzazione dei files PDF:**
  - Adobe Reader 8 o successivo installato
- **Per PolisWeb e navigazione Internet:**
  - Internet Explorer 8 o successivo installato
- **Per l'acquisizione da Scanner:**
  - Scanner TWAIN compatibile
- **Per l'integrazione col Fax:**
  - Zetafax 6 o successivo
  - Xtension Fax

## Requisiti minimi server

- **Sistema Operativo:**
  - File server MS Windows 2000 SP4 o successivo
  - File server Linux, BSD, MacOS X correttamente accessibile dai PC Windows
- **Specifiche Tecniche:**
- Spazio disco 100 Mb necessario per l'installazione

**NON è garantito il funzionamento del programma Cliens, su dispositivi NAS.**

## Tipologie di installazione

Possiamo distinguere due tipologie di installazione per Cliens GSL: l'installazione mono utenza e l'installazione di rete.

L'**installazione mono utenza** prevede che il programma sia utilizzato in mono utenza su un solo PC, questa installazione non consente quindi l'utilizzo in contemporanea da altre macchine.

L'**installazione di rete** consente l'utilizzo del programma su più macchine contemporaneamente, prevede l'esistenza di una rete tra le macchine dello studio. Per il funzionamento di Cliens GSL non è necessario avere una vera e propria macchina server, il programma può essere installato anche su un normale PC. Successivamente sarà necessario condividere la cartella in rete in modo da renderla fruibile dalle altre postazioni client.

Di seguito verranno descritte entrambe le procedure.

## Installazione mono utenza

- Per installare il programma, inserire il CD nel lettore ed attendere l'avvio automatico (AUTORUN). Se ciò non dovesse accadere, dall'avvio di Windows scegliere il comando "Esegui" nella finestra di dialogo che si aprirà, digitare, in riga di comando, la lettera identificativa del lettore, seguita da: AUTORUN.EXE (es.: D:AUTORUN.EXE). Attivare il collegamento Internet e seguire le istruzioni a video.
- **Avviare l'installer di Cliens GSL** effettuando doppio click del mouse col tasto sinistro sopra di esso.

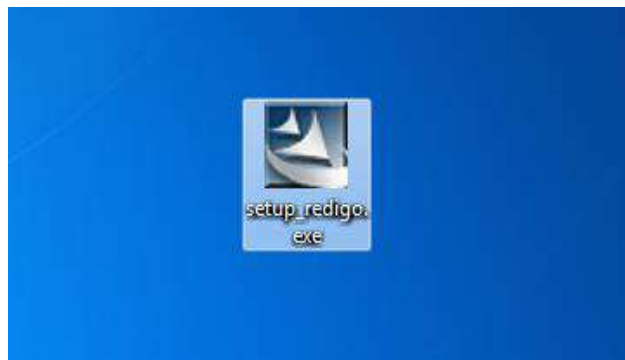

- Dopo aver avviato il file si aprirà una prima finestra di installazione. **Attendere** durante la fase di caricamento.

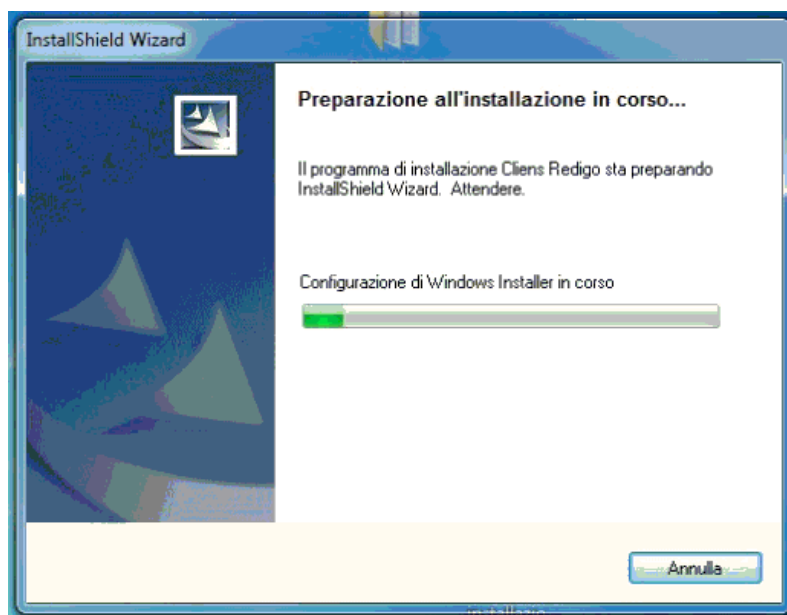

- Al termine del caricamento procedere cliccando sul pulsante **avanti**.

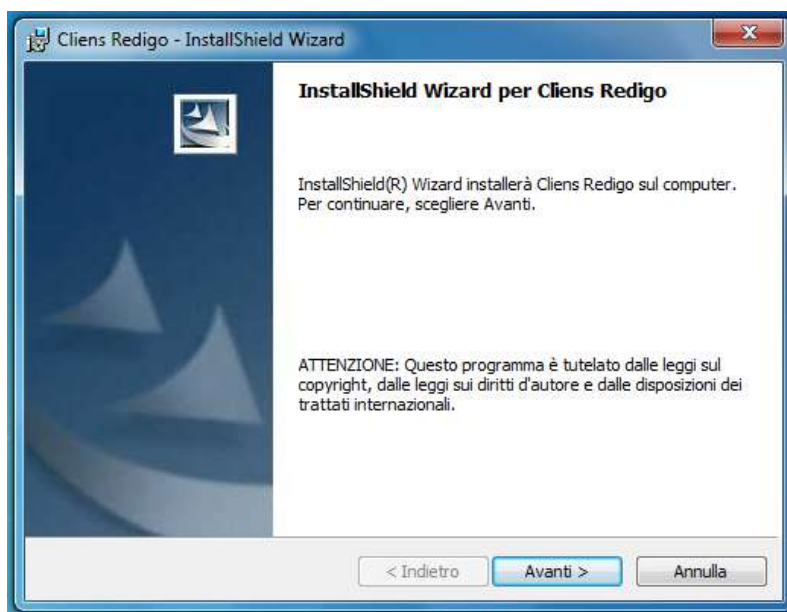

- Spuntare la casella **“Accetto i termini del contratto di licenza”** e a questo punto cliccare sul pulsante **Avanti**.

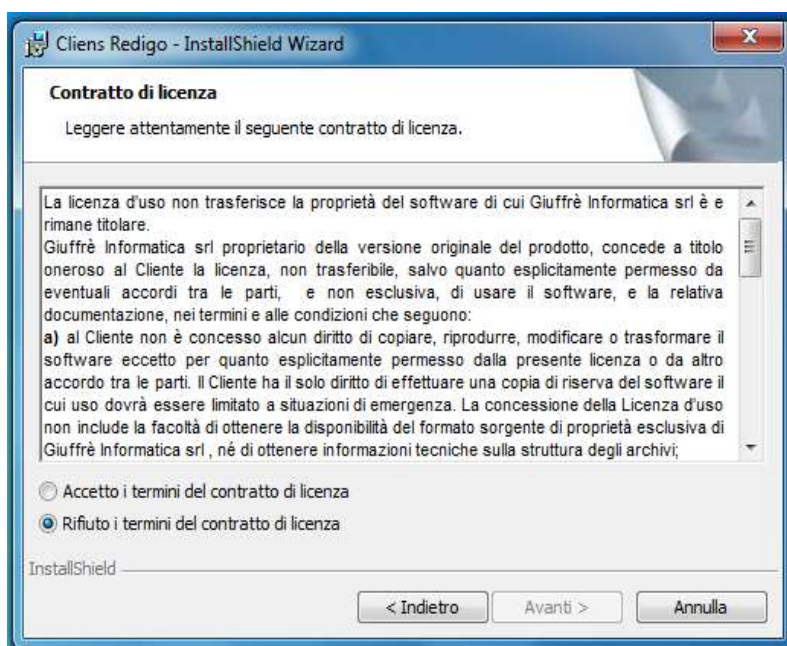

- **Leggere attentamente il messaggio** che avvisa del fatto che l'installer di Clieus GSL va utilizzato solamente per quanto riguarda **la prima installazione e non per aggiornamenti** o in caso di problemi. Una volta letta la segnalazione procedere cliccando sul pulsante **Avanti**.

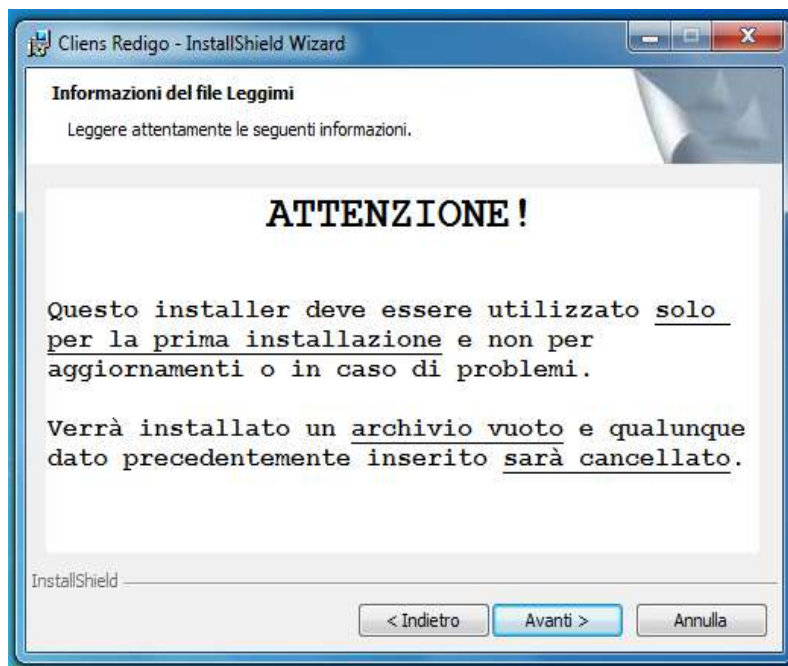

- Nella fase denominata “**Informazioni sul cliente**” proseguire semplicemente **Avanti** oppure facoltativamente inserire i dati e cliccare **Avanti**.

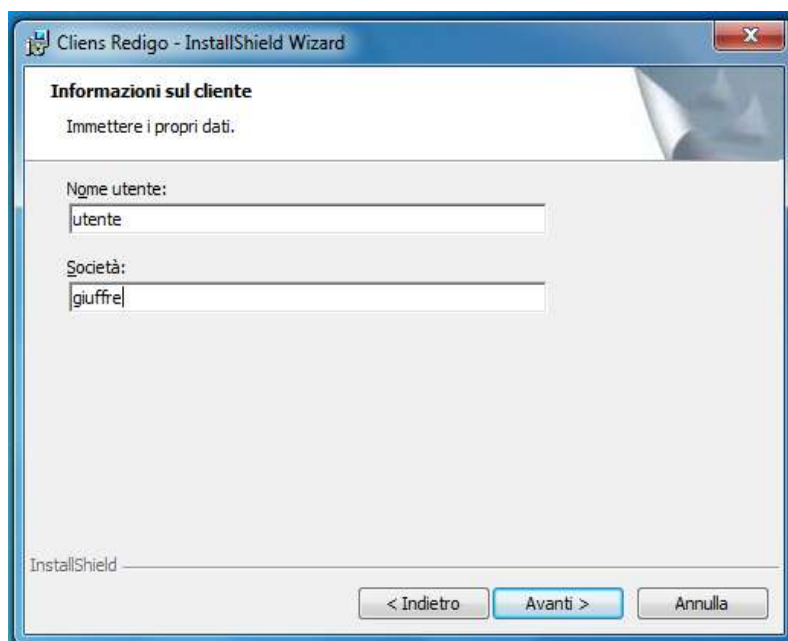

- Giunti alla fase denominata “**Cartella del database**” è necessario solamente proseguire **Avanti** dopo aver controllato il percorso di installazione di Cliens GSL. Il Cliens GSL verrà comunque installato sul disco principale del computer, solitamente sul disco C:\.

- **Attendere** fino al termine dell'installazione di Cliens GSL.

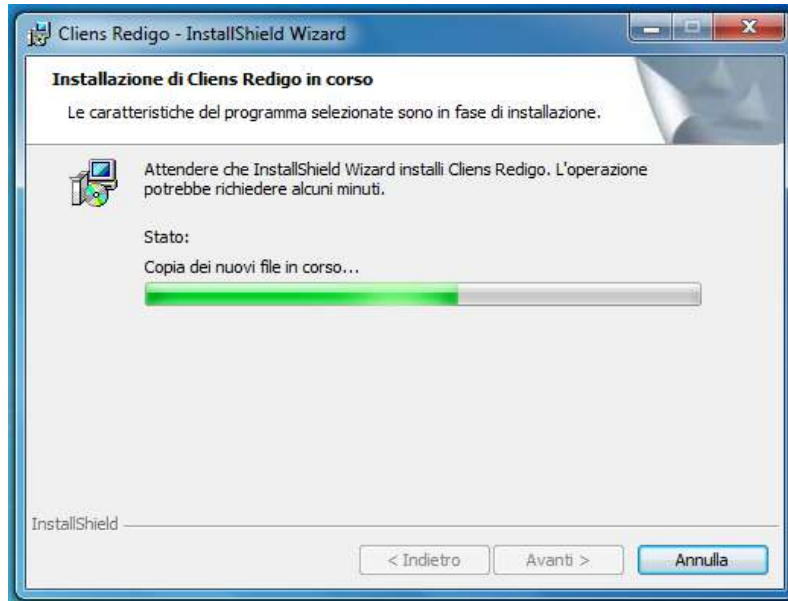

- Una volta terminata l'installazione attendere qualche secondo fino a che non verrà aperta una nuova schermata di installazione del **Cliens Runtime 9.5** ovvero i driver necessari per il funzionamento di GSL. Per proseguire con l'installazione fare click sul pulsante **Avanti**.

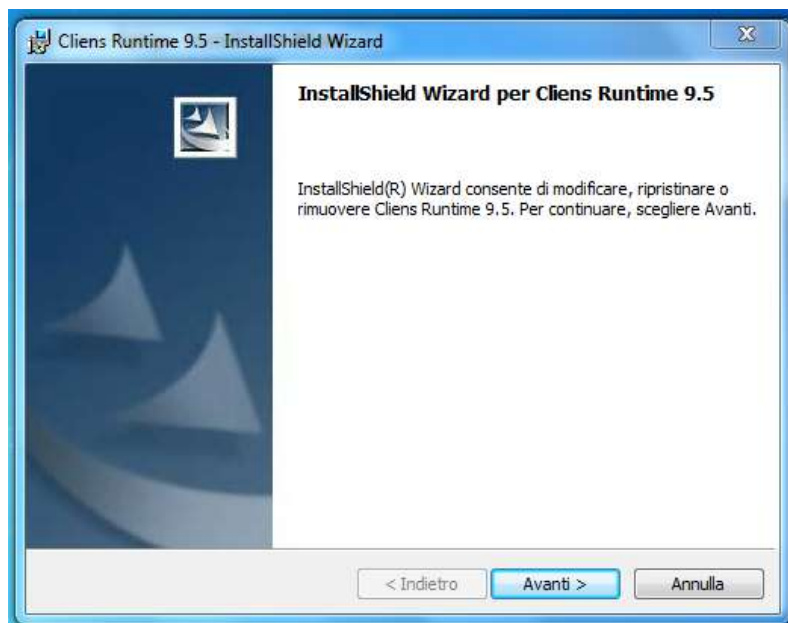



- Spuntare la casella **“Accetto i termini del contratto di licenza”** e a questo punto cliccare sul pulsante **Avanti**.

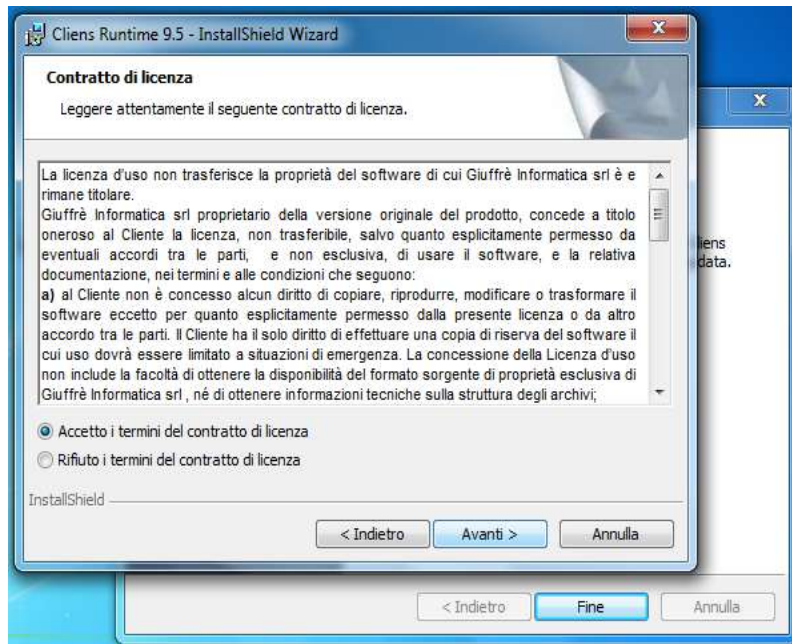

- Nella fase denominata **“Informazioni sul cliente”** proseguire semplicemente **Avanti** oppure facoltativamente inserire un Nome Utente ed una società a piacere e cliccare **Avanti**.

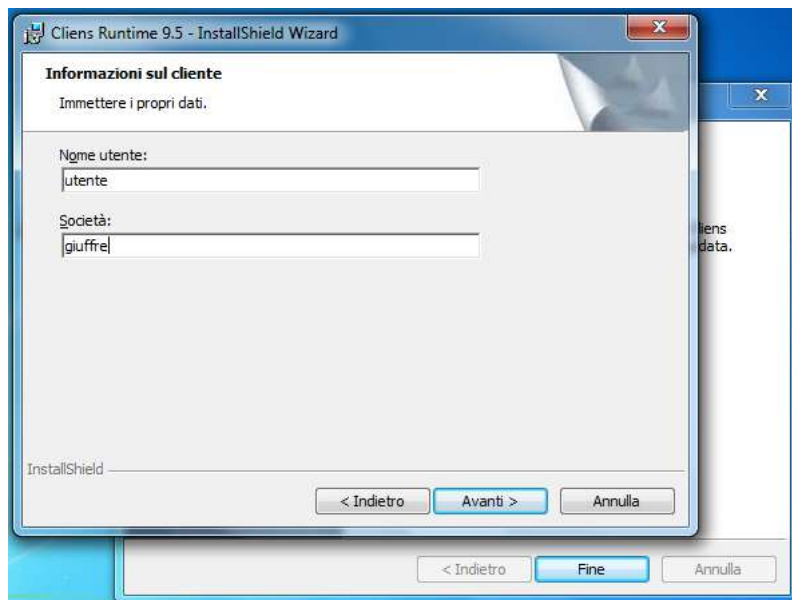

- Cliccare su **Fine** nella finestra denominata **Cliesi Runtime 9.5** per terminare l'installazione dei driver di GSL.

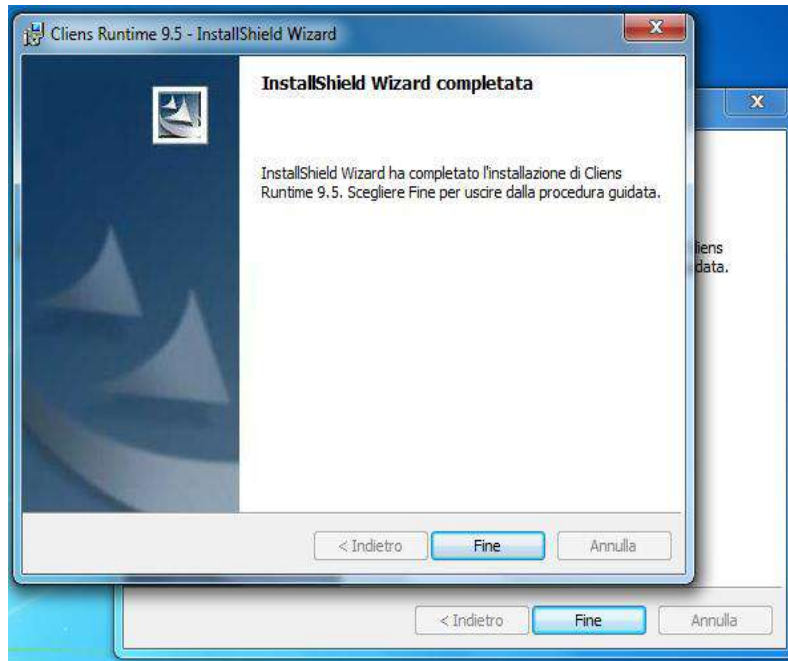

- Attendere qualche secondo ancora, fino all'apertura di un'ulteriore schermata denominata **Impostazione Java**. Cliccare su installa per installare **Java**.



- **Attendere** fino al termine dell'installazione di Java.



- Al termine dell'installazione verrà comunicato che Java è stato installato correttamente. Chiudere quindi la finestra **Impostazione Java** facendo click sull'apposito pulsante **Chiudi**.



- Chiudere in seguito anche l'ultima schermata dell'installazione di Cliens tramite il pulsante **Fine**.

Al termine dell'installazione di Cliens GSL sul desktop del computer sarà presente l'icona di Cliens dalla quale sarà in seguito possibile eseguire il programma

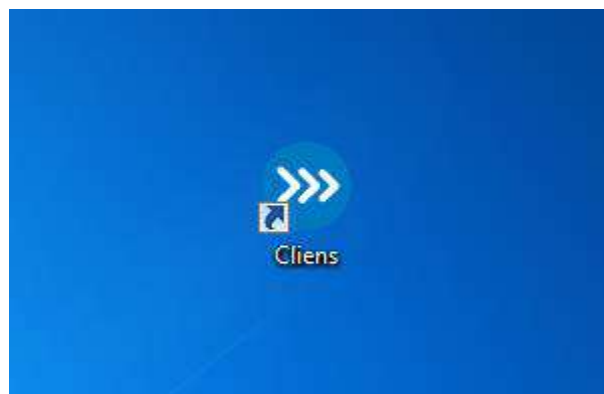

Quando viene lanciato per la prima volta il programma si apre in versione dimostrativa, per attivarlo è necessario cliccare su **Attivazione licenza**.

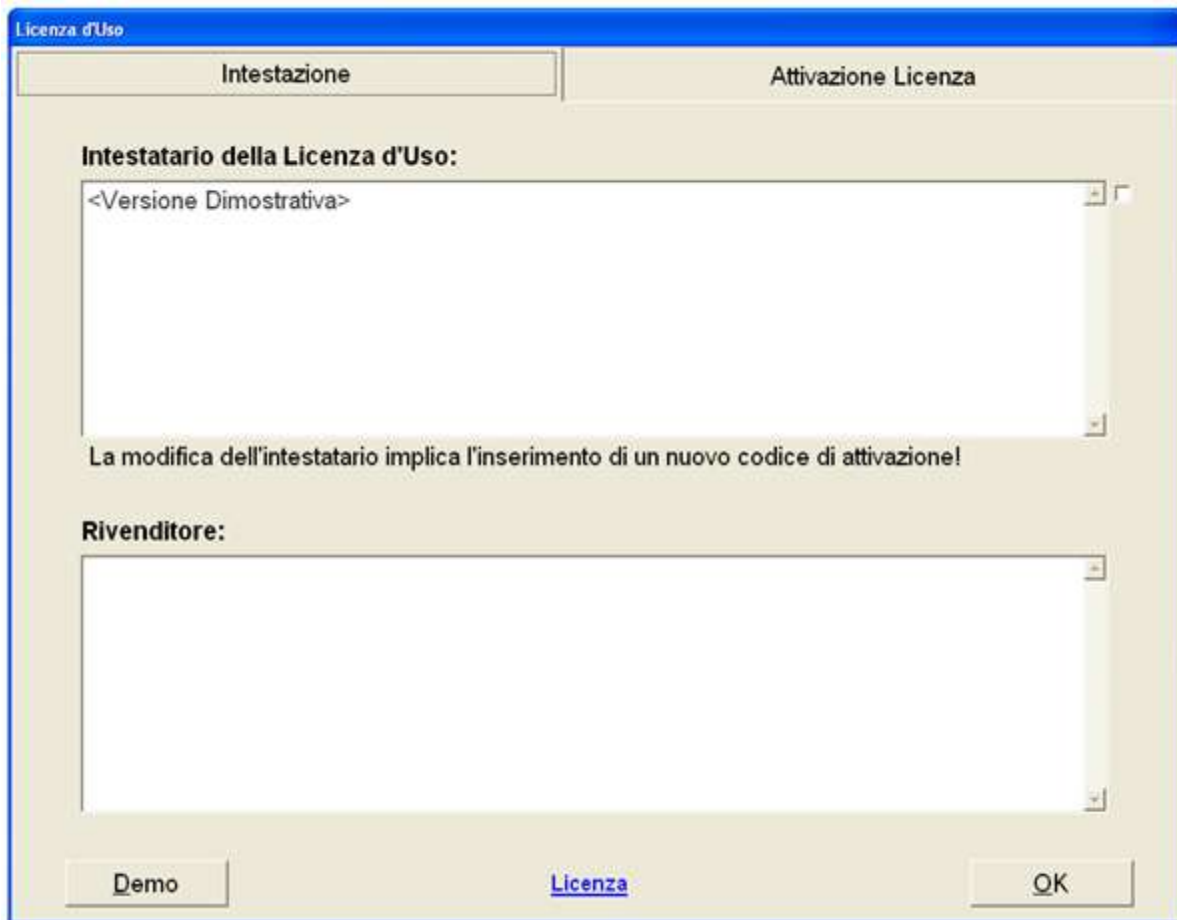

Nella schermata successiva cliccare sul pulsante in basso al centro denominato **Attivazione Online**.

Nella finestra che si apre si deve inserire il codice cliente che viene fornito dall'agenzia Giuffrè presso la quale è stato acquistato il prodotto e cliccare il tasto **OK**.

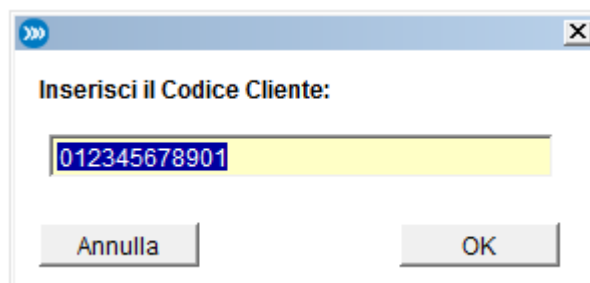

Dopo aver cliccato il tasto **OK** si aprirà la schermata di avvio del programma nella quale vanno inserite le credenziali di accesso, dopodiché cliccare **OK**.

Per effettuare il primo accesso inserire:

*Nome utente* : **sv**

*Parola chiave*: **sv**

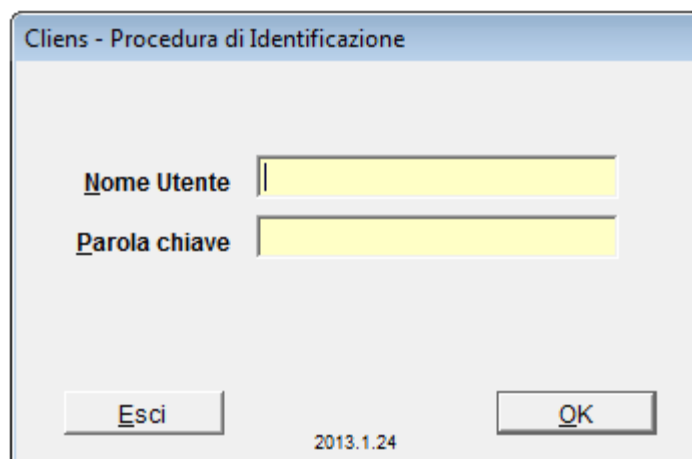

Cliens - Procedura di Identificazione

**Nome Utente**

**Parola chiave**

**Esci** **OK**

2013.1.24

A volte è possibile che in seguito al primo accesso venga richiesto dove si trova l'archivio principale di Cliens GSL. In questo caso indicare il percorso di installazione di GSL segnalato in fase di installazione, in genere questo sarà `C:\CLIENS\ARCHIVI\`

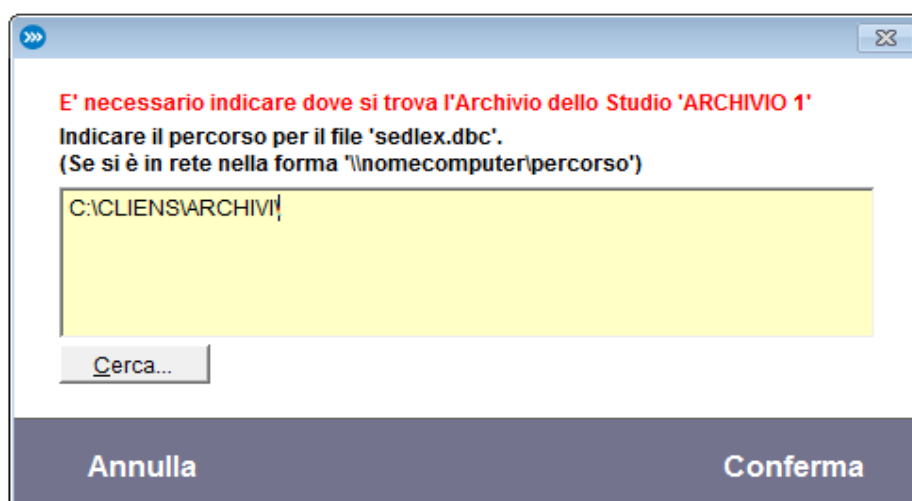

**E' necessario indicare dove si trova l'Archivio dello Studio 'ARCHIVIO 1'**  
Indicare il percorso per il file 'sedlex.dbc'.  
(Se si è in rete nella forma '\\nomecomputer/percorso')

**Cerca...**

**Annulla** **Conferma**

## Installazione di rete

### Installazione lato server

Questo tipo di installazione prevede che il programma venga utilizzato su più macchine contemporaneamente. L'installazione sulla macchina Server è identica all'installazione Mono Utente, pertanto si rimanda alla consultazione della procedura descritta precedentemente per quanto riguarda l'installazione del GSL sul server.

Una volta terminata l'installazione di Cliesi GSL sul server tramite l'installer, sarà necessario condividere la cartella di GSL in rete per renderla visibile dagli altri computer dello studio. Recarsi quindi tramite le risorse del computer nel percorso di installazione di GSL (solitamente C:\) selezionare la cartella **Cliesi** e fare un click col tasto destro. Nel menu che si apre cliccare **Proprietà**.

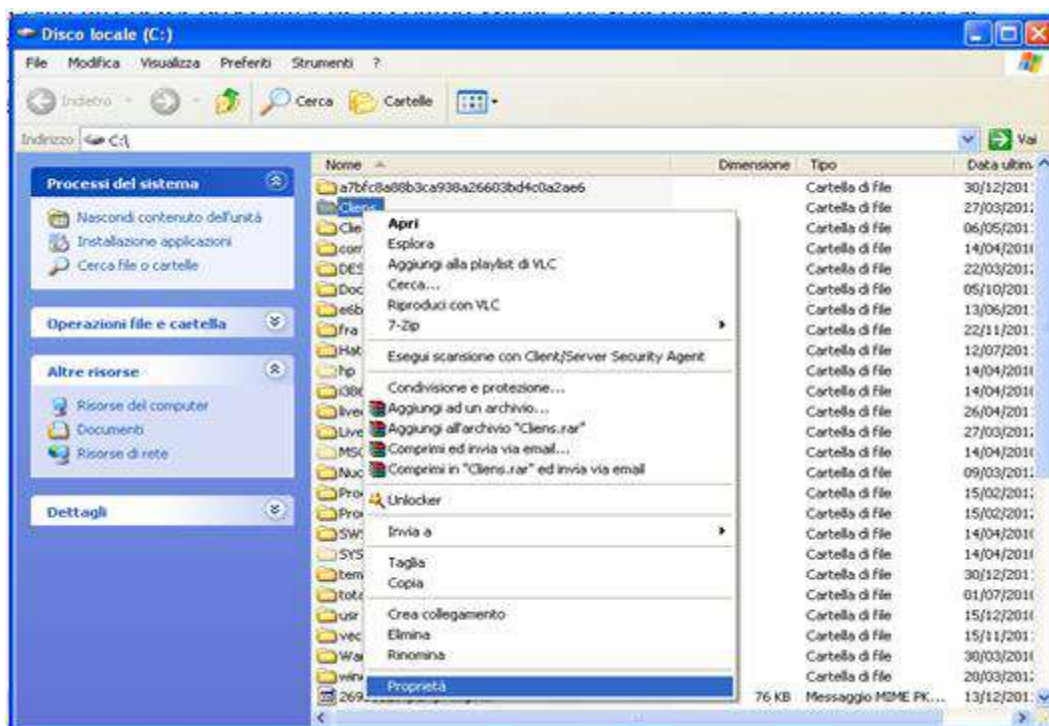

Nella finestra che appare a video cliccare la linguetta **Condivisione**.

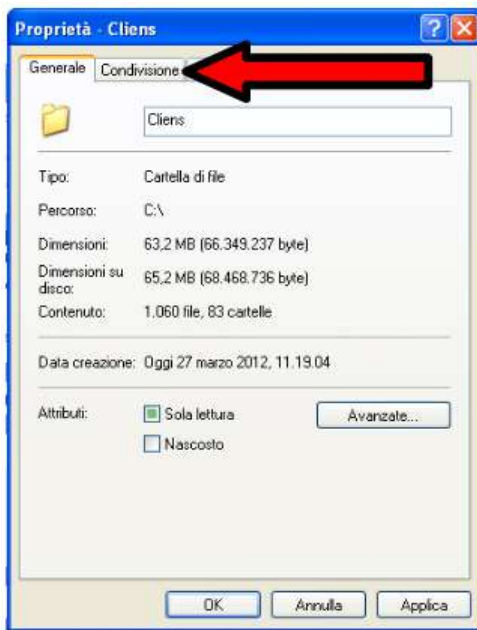

Windows XP

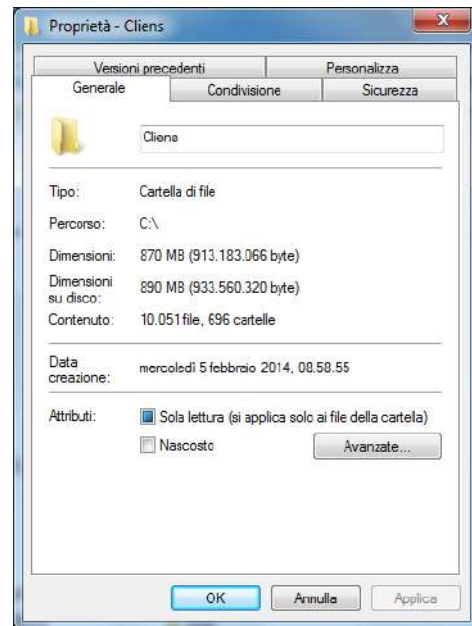

Windows Seven

Nella schermata che compare a video mettere la spunta su **Condividi Cartella**. Nel caso di Windows Seven, premere il pulsante **Condivisione avanzata** e poi su **Condividi la cartella**.

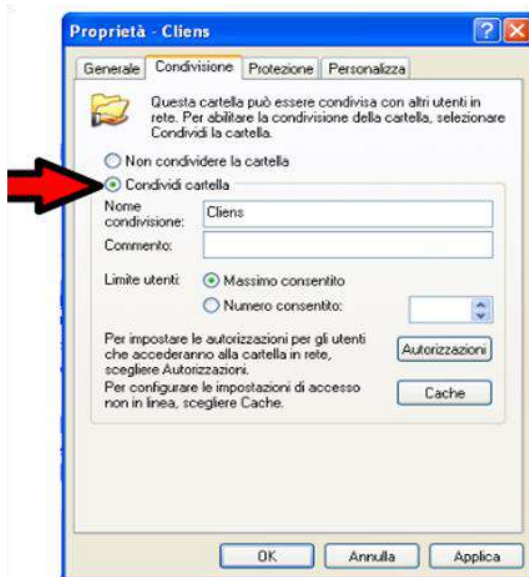

Windows XP

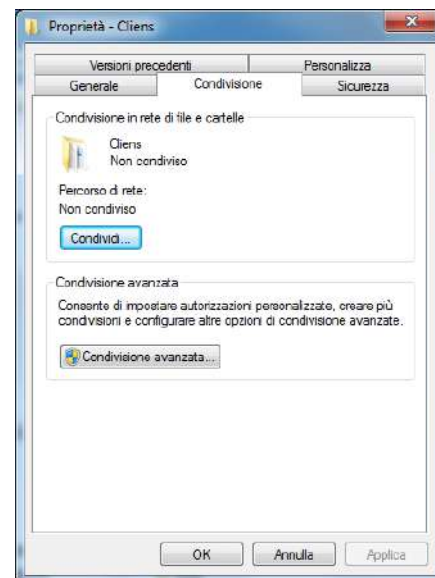

Windows Seven

Cliccare la voce **Autorizzazioni**.



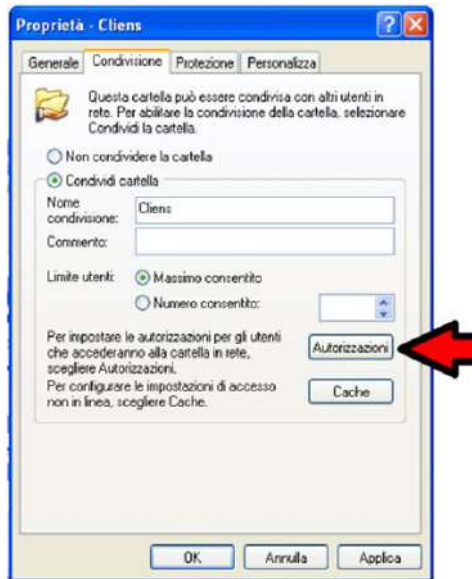

Windows XP

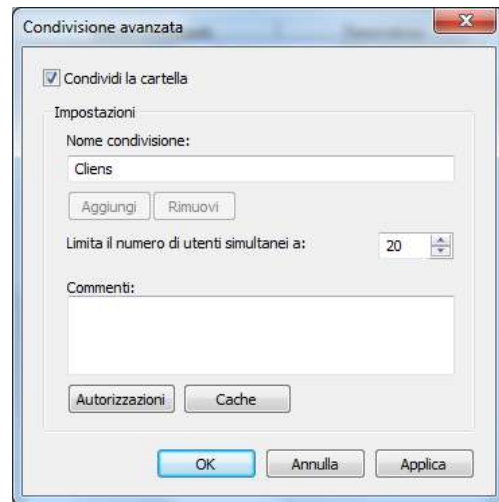

Windows Seven

Nella finestra successiva mettere la spunta nel riquadro relativo alla voce **Controllo completo** nella colonna **Consenti** e cliccare **Applica** e successivamente **OK**

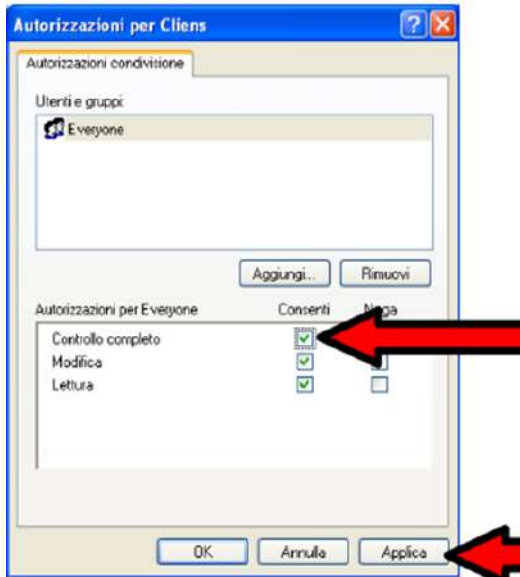

Windows XP

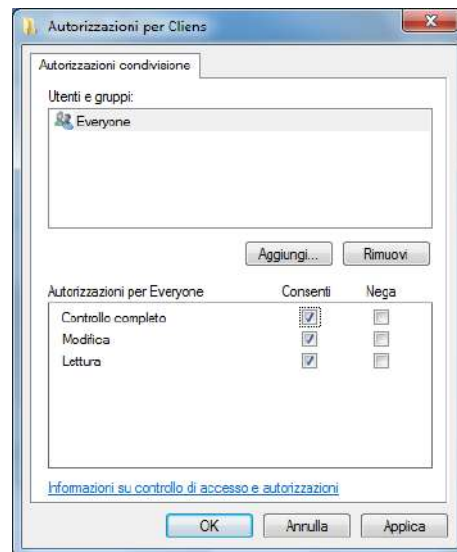

Windows Seven

A questo punto ci si trova nella prima schermata, cliccare la voce **Cache**.

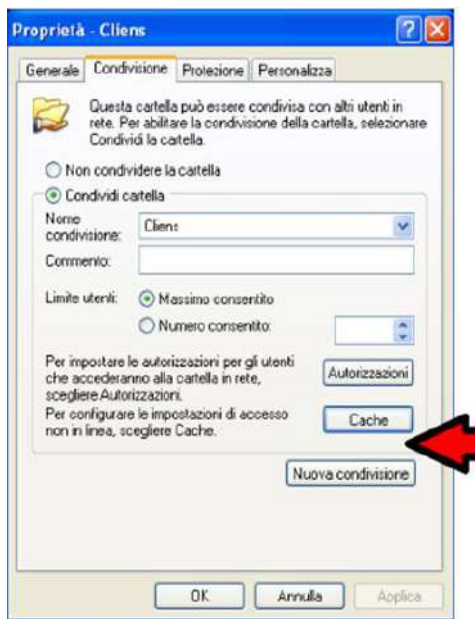

Windows XP

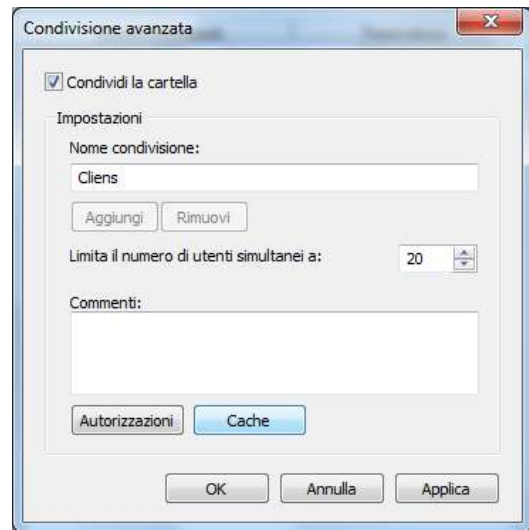

Windows Seven

Nella finestra che si apre **rimuovere** il *flag* (la spunta) dalla voce **Consenti cache dei file nella cartella condivisa** e cliccare **OK**. In caso di Windows Seven, impostare l'opzione **"Nessun file o programma della cartella condivisa è disponibile offline"**.

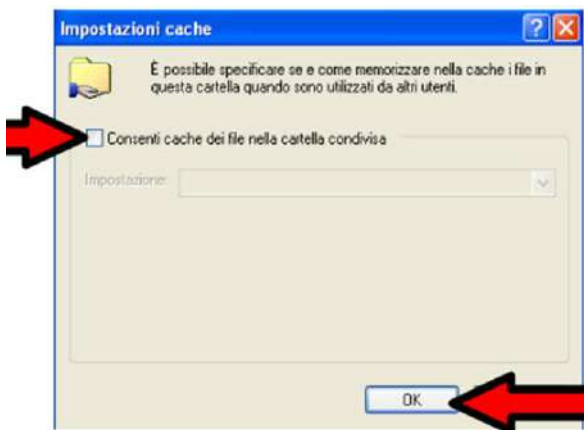

Windows XP

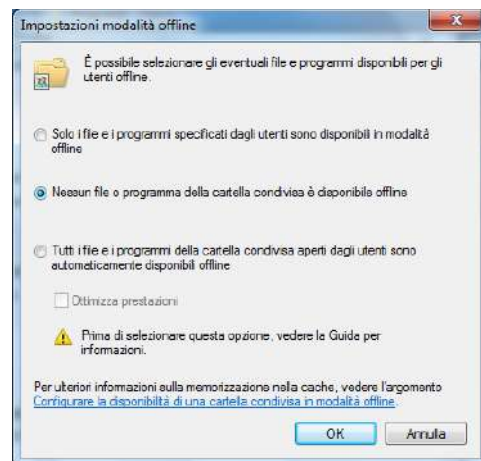

Windows Seven

Dopo aver cliccato **OK** si ritorna alla prima schermata dove va cliccata la voce **Protezione** (XP) o **Sicurezza** (Seven). Nella finestra che si apre controllare se sotto la voce **Utenti e gruppi** è presente la dicitura **Everyone**, se assente cliccare sul pulsante **Aggiungi...**. In caso di Windows Seven è necessario premere il pulsante **Modifica** e poi **Aggiungi** nella finestra successiva.



Windows XP

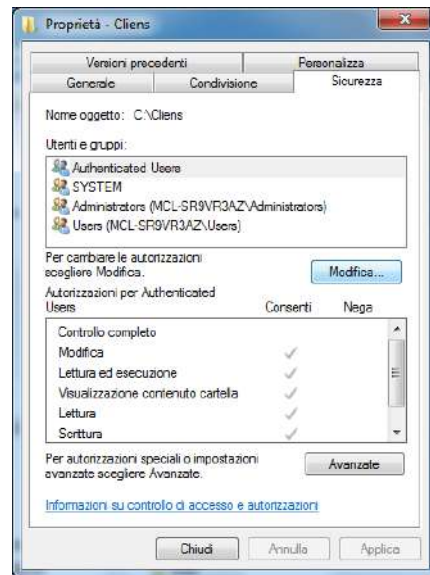

Windows Seven

Nel campo di testo, digitare **Everyone** e cliccare **OK**.



Selezionare la voce **Everyone** con un click e mettere la spunta nel riquadro relativo alla voce **Controllo completo** nella colonna **Consenti** e cliccare **Applica** e successivamente **OK**.

La procedura di condivisione è terminata, di seguito verrà spiegato come configurare GSL sulle postazioni di lavoro client.

## Installazione lato client

Questa procedura spiega come configurare le postazioni *client* per l'utilizzo di Clieus GSL su più macchine in contemporanea. Per rendere operative tutte le postazioni lavoro client sulle quali non è installato fisicamente Clieus GSL occorre procedere nel seguente modo su ciascuna di esse:

- Recarsi nelle **Risorse di Rete** della postazione lavoro ed individuare la cartella di Clieus GSL precedentemente condivisa sul Server.

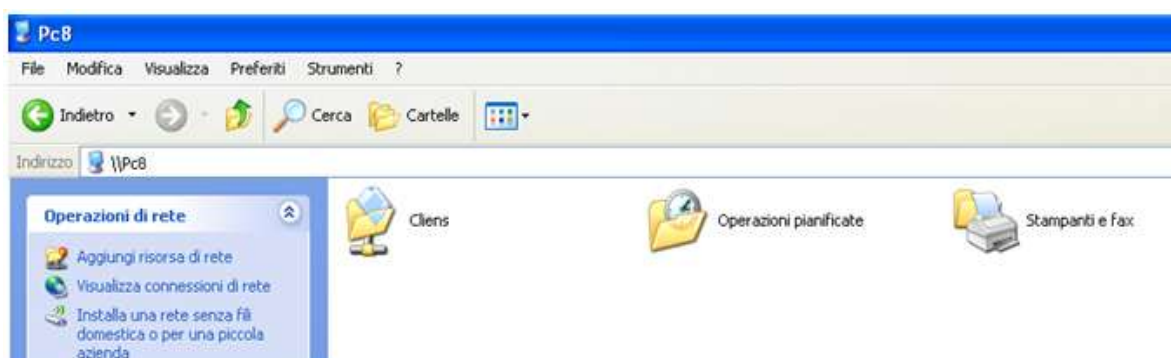

- Accedere alla cartella di rete condivisa di Clieus GSL denominata **Clieus**, individuare il file **runtime95** e mandarlo in esecuzione effettuando un doppio click su di esso.

Nome	Ultima modifica	Tipo	Dimensione
Archivi	13/03/2014 15:37	Cartella di file	
ClieusWeb	13/03/2014 15:37	Cartella di file	
Licenza	13/03/2014 15:37	Cartella di file	
Manuale	13/03/2014 15:37	Cartella di file	
Testi	13/03/2014 15:37	Cartella di file	
Win	13/03/2014 15:38	Cartella di file	
cliens.exe	05/03/2014 11:10	Applicazione	9.006 KB
jre-7u51-windows-i586.exe	04/03/2014 10:57	Applicazione	28.459 KB
licenza.rtf	20/01/2009 17:15	RTF (Rich Text For...	39 KB
path.dbf	06/04/2004 18:06	OpenOffice.org 1....	1 KB
runtime95.exe	13/02/2014 15:37	Applicazione	16.630 KB
sedlex.key	05/03/2014 10:13	File KEY	1 KB

- Procedere con l'**installazione** del Runtime 95.

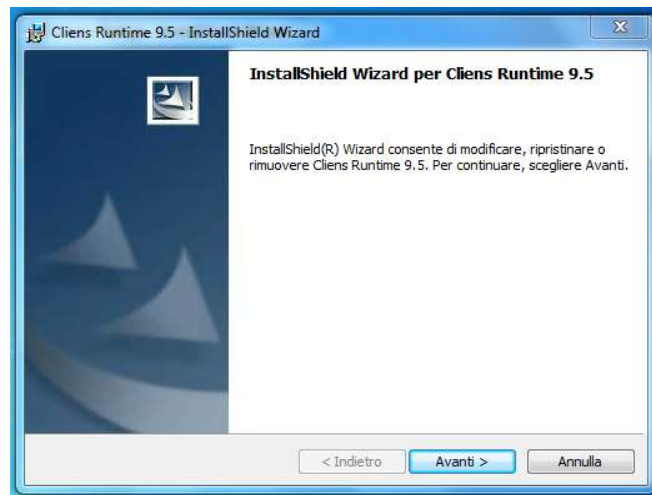

- Nella schermata successiva fare un click col tasto destro del mouse sul file **cliesi.exe** (a volte denominato semplicemente **cliesi**), selezionare **Invia a ...** dal menù che compare ed in seguito cliccare su **Desktop (crea collegamento)**.

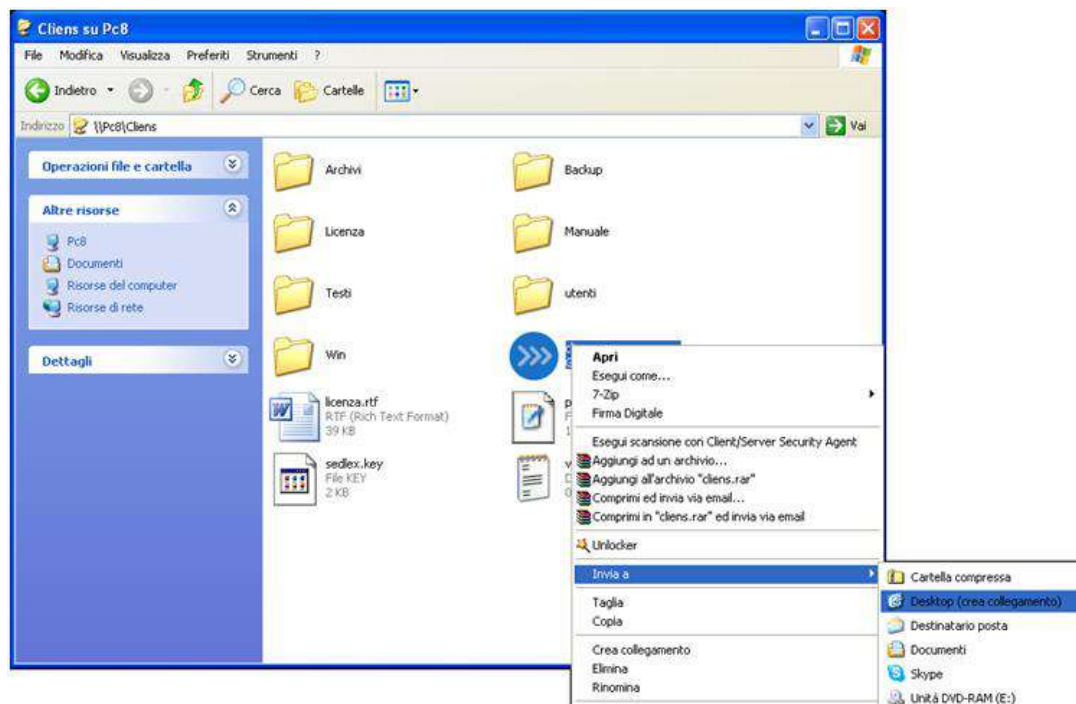

## Accesso al programma

Una volta fatta quest'ultima operazione l'installazione è terminata e si potrà lanciare *Cliens GSL* dalla postazione client facendo un doppio click sull'icona che è stata appena creata sul desktop.

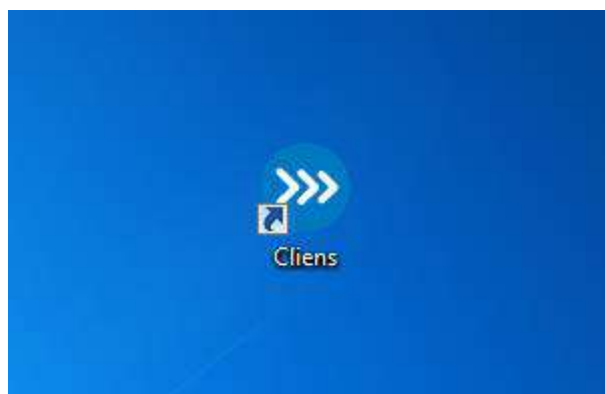

Dopo aver eseguito il programma si presenterà una schermata di login tramite la quale sarà possibile effettuare l'accesso. Per effettuare il primo login all'interno del programma digitare le credenziali dell'utente supervisore, ovvero l'utente amministratore di Cliens nonché l'unico presente inizialmente subito dopo l'installazione:

**Nome utente:** sv

**Parola chiave:** sv

La schermata di login ha un titolo "Cliens - Procedura di Identificazione". Contiene tre campi di input: "Studio" con un menu a tendina aperto su "ARCHIVIO 1", "Nome Utente" con il valore "sv" e "Parola chiave" con il valore "sv" (mostrato con asterischi). In basso ci sono i pulsanti "Esci" e "OK", e al centro il numero di versione "2014.1.10".

A volte è possibile che in seguito al primo accesso venga richiesto dove si trova l'archivio principale di Cliens GSL. In questo caso indicare il percorso di installazione di GSL segnalato in fase di installazione, in genere questo sarà *C:\CLIENS\ARCHIVI\ oppure \\NOME-SERVER\CLIENS\ARCHIVI*

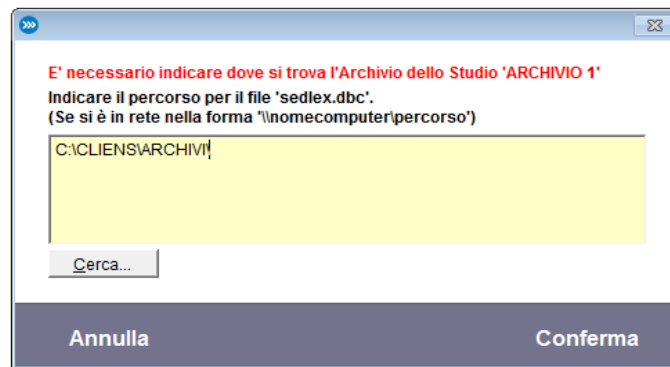

Successivamente, una volta effettuato l'accesso sarà possibile creare nuovi utenti oltre al supervisore o modificare quest'ultimo semplicemente accedendo a **Studio > Gestione Utenti** dal menù del programma in alto.

Per consultare il manuale di Cliens in modo da poterne comprendere il funzionamento generale fare click sulla voce **Aiuto > Manuale** posta in alto nel menù superiore del programma come illustrato in figura.

Per consultare invece le FAQ sulle principali configurazioni o sui problemi più comuni fare riferimento alla voce **Aiuti > Domande frequenti**.

